中共枣庄市委 主办
1958年创刊
国内统一刊号：CN37-0038
今日滕州

枣庄日报

贴近 深度 主流 责任

2018年3月 26 星期一
农历戊戌年二月初十

滕州快报微信

邮箱：zzrbtzz@163.com 电话：5233888 5233889

第371期 D版

加快新旧动能转换步伐 谱写节能环保发展新篇

滕州新旧动能转换成果显著

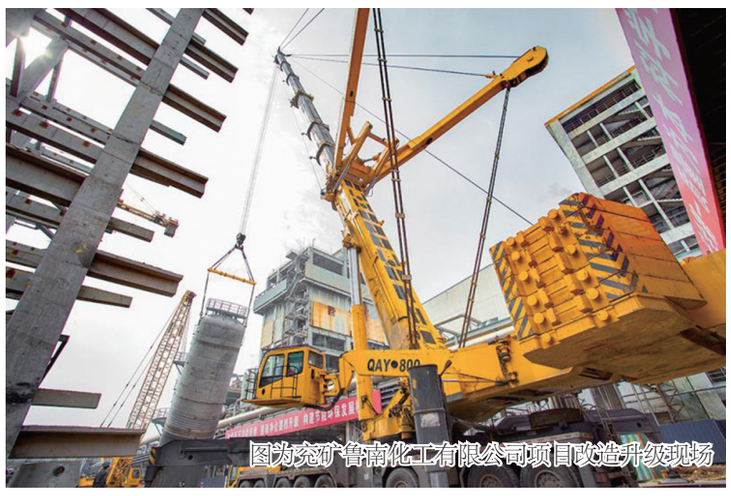
图为兖矿鲁南化工有限公司项目改造升级现场

本报讯 3月23日，记者在滕州市兖矿鲁南化工有限公司厂区看到，现场设备密集、塔群高耸，投资5.3亿元的净化节能升级改造项目已进入设备安装后期。该项目建成后将以先进的低温甲醇洗工艺替代传统设备，实现旧动能向新动能的批量转换。

“该项目（净化节能升级改造）投入使用后，一年可为公司节省能源消耗价值1.8亿元。下一步我们还将通过一系列技改措施，对现有的旧动能全面进行改造，实现降消耗、提效率！”兖矿鲁南化工有限公司董事长、总经理刘强告诉记者。

这只是滕州市大力发展新旧动能转换的一个缩影。

去年以来，滕州市按照中央、省市委关于加快供给侧结构性改革的部署要求，坚持以新旧动能转换为统领，全力加快经济转型创新发展，取得明显成效。据统计，仅2017年，滕州市GDP就实现1150.37亿元，地方财政收入完成70.36亿元，固定资产投资完成667亿元，国家级高新技术企业发展到57家，经济运行质量明显提升。

鲁南渤瑞环保有限公司坐落于木石镇的鲁南高科技园区内，是一家专业从事危险废物处置、服务和技术开发研究的高新技术企业。公司自成立以来，专门面向鲁南及周边地区的废水、废气、废渣、废催化剂、废铅酸电池等危险品进行集中处理。

作为枣庄市唯一一家危化品废物处理企业，渤瑞环保仅去年对鲁南及周边地区的一万余吨废弃品进行无害化处理，并提取可再次使用的部分，归还给企业。无害化处理不仅让周围环境好了，而且减少了企业成本，还实现了循环经济发展。

据渤瑞环保有限公司董事长蒋瑞介绍，公司今后将继续以科技兴企、安全生产和战略规划为着力点，力推研发创新驱动，开展与山东大学战略合作，重点推进国家级实验室建设，提高企业生产管理科学化、精细化、标准化。

“从前家家户户的家具上常年一层灰，外出路过某些大型企业总感觉辣眼睛。”木石镇后木石村唐俊伟告诉记者，“现在可好了，自从市里提倡新旧动能转换以来，各企业都有各自标准。空气质量好了，大家的心情也舒畅了。” （记者 **金亮**）

2018年养老金将上涨5%左右

本报讯 日前，人社部、财政部联合下发《关于2018年调整退休人员基本养老金的通知》，明确从2018年1月1日起，为2017年底前已按规定办理退休手续并按月领取基本养老金的企业和机关事业单位退休人员提高基本养老金水平，总体调整水平为2017年退休人员月人均基本养老金的5%左右。

此次调整，继续统一采取定额调整、挂钩调整与适当倾斜相结合的调整办法，体现了党中央、国务院对广大退休人员的亲切关怀，预计将有1.14亿名退休人员受益。

（实习记者 **张华莉**）

滕州入围文化强省建设先进县

本报讯 近日，记者从滕州市文广新局了解到，经过评选、公示等一系列程序，滕州市成功入围第三届山东省文化强省建设先进县。这是滕州市在推进文化事业大繁荣大发展进程中取得的又一项重要成绩。

本次评选，是山东省文化体制改革和发展工作领导小组组织开展的创建评选活动。滕州市通过材料审核、实地考察、公示公告等方式，从107个参评县（市、区）中脱颖而出。 （实习记者 **张华莉**）

城管执法大队 整治占道洗车行为

本报讯 为进一步遏制和消除因占道洗车引发的道路交通安全隐患，全面净化市区道路交通环境，日前，滕州市城管执法大队对辖区内洗车行占道洗车行为进行了专项整治。

当执法人员到达荆河东路时，看到临街洗车商家将被洗刷或维修车辆停放到人行道甚至机动车道上，过往行人只能绕道行走。执法人员当场对一家正在占用非机动车道洗车的商户进行了教育警告，并下达责令限期整改通知书，证据保存了水泵、吸尘器等作业工具，对其他情形较轻的商户进行了劝导警告。整治活动中，执法队员共警告劝诫洗车商户10家，下达整改通知书8份，证据保存水泵2个、吸尘器5个。

下一步，针对占道洗车反复现象，城管执法大队将对重点区域加派人员加强管理，同时要求洗车商家自觉落实好“门前三包”责任制，加大对占道洗车危害和相关的法律法规宣传，形成治乱长效机制，确保城市文明卫生。

（特约记者 **郝存颖**）

《宪法》进公园

3月25日，市民在滕州市东沙河镇养德公园驻足观看学习“宪法书”雕塑。为进一步弘扬宪法精神，营造全社会尊法学法守法用法的良好氛围，东沙河镇建设宪法主题广场景观雕塑，充分体现了宪法作为国家根本大法的重要地位和作用，让市民在休闲的环境中得到法治文化熏陶，在不知不觉中培养法治精神，使人们自觉学习宪法，宣传宪法，维护宪法。 （记者 **侯志龙** 摄）

滕州市第十届梨花节开幕

3月25日，滕州市第十届梨花节在柴胡店镇刘村梨园开幕。不少市民纷纷带孩子前来踏青，整个梨园处处洋溢着喜悦的气氛。据了解，刘村梨园始建于明洪武三年（1370年），素有“鲁南第一园”美誉，其主要品种刘村酥梨早在明清年间被奉为皇室贡品，饮誉一方。

（记者 **金亮** 摄）

滕州市商务局：

开展安全生产大检查

本报讯 为确保全国“两会”期间全市安全生产形势持续稳定，日前，滕州市商务局组织人员对商贸流通领域进行安全生产大检查。

检查组先后深入京泰购物中心、家家悦超市、金源装饰大世界、伦达商贸城等重点商场，超宇、众普、惠众、翔宇、金禾等二手车交易市场开展安全检查。重点检查各单位安全责任制等规章制度落实情况、安全生产应急预案制度、安全生产值班制度，以及消防设施、器材配备情况、消防控制室、疏散通道畅通情况等，对存在的问题当场进行了反馈并要求限期整改，同时要求各商贸企业严格执行周检查周报告制度。

下一步，滕州市商务局将继续组织人员对重点商贸流通企业进行安全生产督导检查，排查各类安全隐患，确保商贸领域安全生产不出现任何问题。（通讯员 **霍萌**）

滕州市民政局：

“五到位”服务“三城同创”

本报讯 今年以来，滕州市民政局坚持以人民为中心的发展思想，着眼全市创建大局，结合民政实际和工作特色，以“五到位”深化“三城同创”创建工作，奋力开创民政事业新局面。

思想认识到位。一是市委、市政府召开全国文明城市、国家森林城市暨国家生态园林城市创建动员大会后，市民政局高度重视，迅速部署任务落实。二是成立创城工作领导小组，实行“一把手”负总责，“谁主管、谁负责”的原则，保证各项任务落到实处。三是要求每名民政干部职工树立高度的集体荣誉感和政治责任意识，全局上下形成了人人关心创建、人人参与创建、人人努力创建的良好局面。

宣传发动到位。一是充分利用公开栏、网站等形式，广泛宣传创建工作中的做法和经验。二是在本单位张贴宣传标语、条幅等，使创建工作家喻户晓，营造良好的创建氛围。三是开展扶贫帮困、慈善捐助、义务献血、义演义诊、植绿护绿等活动，让广大群众切实感受到党和政府的温暖和创建全国文明城市带来的巨大的变化。四是依托烈士陵园和国防科技教育基地，开展革命传统教育、国防教育和爱国主义教育，在全社会积极营造良好氛围。

任务落实到位。一是对照市委、市政府下达的任务，滕州市民政局制定了《2018年度创建全国文明城市暨扎实做好2018年绿化工作全力推进国家森林城市创建实施方案》，对任务进行了分解。二是切实履行职责任务，迅速更换路名指示牌，市政府周边区域包括尚贤路、尚同路、市民广场32块路名牌实现创城宣传全覆盖，龙泉路、塔寺路、善国路等城区主路段十字路口更新创城宣传画67幅。三是扎实组织开展好移风易俗活动，深入镇村、社区，开展移风易俗宣传活动。四是进一步提升民政保障能力和社会服务水平，做好孤残儿童、弃婴救助和收养安置工作。五是结合民政特点抓创建，民政工作面对的大多是困难群众、特殊群体，针对低保五保对象，实施动态管理做到三个“百分之百”（即：入户核查率100%、民主评议率100%、张榜公示率100%）。

窗口服务到位。该局始终坚持文明创建要以窗口服务为载体，在为民服务上下足功夫，建立完善居民家庭经济收入核查机制，规范救济救助申请、审查、核准和“一门受理、协同办理”工作机制，婚姻登记处、军休所、光荣院、陵园等窗口单位在醒目位置设置了宣传展牌、党员先锋岗、办事指南等便民利民政策，为群众提供优质服务。

责任落实到位。创建中认真研究，发现问题及时汇总上报，切实解决工作中的热点难点问题，成立由党组成员任组长、科级干部任组员的的督查组，重点督查实地考察项目、创城资料、宣传氛围等工作，每组不定期开展督查活动，发现问题，找出漏洞，排查盲点，做到督导事事有回音，确保各项任务落到实处。（通讯员 **倪丫茹 倪芹**）