# 习近平同高克举行会谈

## 两国元首一致同意巩固和加强中德全方位战略伙伴关系

**据新华社北京3月21日电** （记者 李忠发）国家主席习近平21日在人民大会堂同德国总统高克举行会谈。两国元首同意，继续巩固和加强中德全方位战略伙伴关系，在应对国际挑战中更加紧密合作。

习近平欢迎高克首次对中国进行国事访问。习近平指出，当前中德交流合作紧密程度超过历史任何时期。在双方共同努力下，中德关系发展水平正在迈向更高层次，政治互信持续提升，务实合作不断加深，人文交流更加广泛，在国际和地区问题上沟通协调更加频繁。

习近平强调，巩固和加强中德全方位战略伙伴关系，最重要的就是要从战略高度和长远角度出发，牢牢把握两国关系发展大方向。双方要坚持相互尊重、平等相待，照顾和尊重彼此核心利益和重大关切，努力扩大共同点、缩小分歧面，深化政治互信。要密切高层交往，用好现有的磋商对话机制。中方赞赏德国始终坚持一个中国政策，希望德方继续秉持这一积极立场。双方正在加紧落实《中德合作行动纲要》提出的合作共识和倡议，下一步可以把三方合作作为切入点，共同支持和参与"一带一路"和亚欧互联互通建设，开拓国际市场。两国应该积极加强在气候变化、安全等国际事务中的合作，加强在联合国等多边框架内的协调和配合。中德将分别主办今明两年的二十国集团领导人会议，中方愿同德方就二十国集团重要议程保持密切沟通。双方要在文化、教育、媒体、青年、体育等广泛领域架设更多交流桥梁，办好中德青少年交流年活动。

习近平指出，中国一贯坚定支持欧洲一体化进程。我们愿同欧方积极推进"一带一路"倡议同欧洲发展战略、中国国际产能合作同欧洲投资计划、中国-中东欧合作同中欧整体合作三大对接，构建和平、增长、改革、文明四大伙伴关系。希望德方积极参与中欧发展战略对接，为中欧关系发展发挥更大作用。"一带一路"建设将连通亚太经济圈和欧洲经济圈，有利于挖掘亚欧大陆市场的巨大潜力，中德双方可以在"一带一路"框架下深化务实合作。

# "十三五"中国蓝图如何落地？

## ——六部委负责人向世界传递中国声音

新华社记者

"十三五"规划纲要正式公布，中国开启新五年征程。新起点上的中国发展蓝图如何落地？此间举行的"中国发展高层论坛2016"年会上，国家发展改革委主任徐绍史、财政部部长楼继伟、央行行长周小川、商务部部长高虎城、环保部副部长黄润秋、工信部部长苗圩依次亮相，从不同领域向世界传递中国声音，回应国际关切。

**徐绍史：中国将创新完善宏观调控确保经济稳增长**

2016年，中国经济增长目标调低至6.5%至7%。面对海外担心中国经济"失速"的问题，徐绍史在年会上给予明确回应。他指出，尽管面临比较大的下行压力，但是中国经济持续向好的基本面没有改变，经济韧性好、潜力足、回旋余地大的基本特征没有改变。

"我们完全有条件、有智慧、有能力、有信心，在'十三五'期间继续保持经济平稳健康发展。"徐绍史介绍，为确保经济增速处于6.5%以上，中国将不断创新完善宏观调控，强化经济走势的预测、监测、预警，加强财政政策、货币政策、产业政策、区域政策、投资政策、消费政策和价格政策的协调配合，在区间调控的基础上进一步加强定向调控、相机调控，为结构性改革营造一个稳定的宏观环境。

**楼继伟：中国不单设碳税 将依法废止营业税**

中国是否会开征碳税，楼继伟明确表示，中国将不会单独设立碳税，而是会将碳税安排在目前准备的税种里作为一个税项，如环境税或资源税。但他透露，今年资源税改革扩大范围并未涉及碳税。

他还介绍中国将于今年5月1日全面推开营改增改革试点，并解释由于原来增值税和营业税并存，企业行为和财务方面等存在扭曲，因此改革中采取了不少过渡措施，全面推开后改革仍保留"试点"一词。下一步中国将在此基础上制定增值税法案，然后交全国人大正式批准，即按照税收法定的原则废止营业税。

**周小川：通过发展资本市场降低债务比重**

中国金融市场风险问题牵动世界目光。"如约"亮相年会的周小川深度解读中国"十三五"金融体制改革蓝图，他强调中国需要丰富的金融机构体系，未来将健全商业性金融、开发性金融、政策性金融、合作性金融分工合理、相互补充的金融机构体系。

周小川坦言目前中国经济的整体杠杆率偏高，特别是企业部门借贷等债务占GDP的比重偏高。其主要原因与高储蓄率造成通过银行和债券融资比例高、资本市场总融资比例较低、民间财富积累少且变为股本机会较少等有关。"这些因素加在一起就导致借贷比例比较高，这方面我们也会和国际社会一样给予高度重视。"周小川说，解决问题的一个重要方法就是加快发展资本市场，使国民储蓄中更大比例资金进行股本融资，从而降低债务占GDP比重，进而降低债务股本比例。

**高虎城：中国将发挥维护多边贸易体制的主渠道作用**

尽管全球需求疲弱，贸易大国中国的一举一动仍是全球关注焦点。"中国将发挥维护多边贸易体制的主渠道作用，促进全球贸易投资的自由化和便利化。"高虎城介绍，"十三五"期间中国将推动多边贸易谈判进程，促进多边贸易体制更加均衡、共赢和包容发展。

他指出，中国还将强化区域和双边自由贸易体制的建设。目前中国已同22个贸易伙伴签署了自贸协定，涵盖了中国对外贸易总额的38%，下一步将加快构筑高标准的自由贸易区网络。

此外，高虎城说，中国还将推动完善国际经济治理体系，积极参与全球经济治理机制的合作，办好二十国集团贸易部长会议和领导人峰会，争取在促进全球贸易增长、支持多边贸易体制、促进全球投资合作等方面形成积极务实的成果。

**黄润秋：鼓励各类投资进入环保市场**

"十三五"建设"绿色中国"，既是中国所需更将造福全球。"'十三五'时期是中国环境保护大有作为又负重前行的关键时期，也是实现环境质量总体改善的攻坚期。"黄润秋说。

他介绍，2015年中国化学需氧量、氨氮、二氧化硫、氮氧化物排放量比2010年分别下降12.9%、13%、18%和18.6%，"十二五"减排目标任务超额完成，全国城市空气质量总体趋好。 但他也坦言，伴随经济下行压力加大，未来发展与保护的矛盾更加突出，一些地方解决环境问题的责任和动力会削弱。"面对这样的形势，中国环保不能操之过急、一蹴而就，而是要全力攻坚、扎实作为。"

黄润秋说，"十三五"时期，中国将推广绿色信贷，支持设立各类绿色发展基金，通过推进PPP、政府购买服务、第三方治理等，鼓励各类投资进入环保市场，建立健全排污权初始分配制度和交易市场。

**苗圩：抓紧编制"中国制造2025"配套规划**

今年年会上，"中国制造"的转型升级备受国际瞩目。苗圩透露，中国把"中国制造2025"作为构建产业新体系的核心抓手，正在抓紧编制与其配套的11个行动计划，谋划未来3到5年的工作。

他表示，目前中国供给的质量和效率还无法满足需求变化的升级，导致现实购买力在国内得不到有效的实现。无论是生产领域的核心技术和高端产品还是消费领域的名包、名表、马桶盖，相关消费都没能在国内得到有效的满足。

苗圩说，当前中国制造业发展已经步入爬坡过槛、由大变强的重要关口，从根本上讲，就是要构建一个创新能力强，品质服务优，协作紧密、环境友好的现代产业新体系。

（据新华社北京3月21日电）

# 中共中央印发《关于深化人才发展体制机制改革的意见》

**据新华社北京3月21日电** 近日，中共中央印发了《关于深化人才发展体制机制改革的意见》，并发出通知，要求各地区各部门结合实际认真贯彻落实。

《意见》指出，人才是经济社会发展的第一资源。人才发展体制机制改革是全面深化改革的重要组成部分，是党的建设制度改革的重要内容。协调推进"四个全面"战略布局，贯彻落实创新、协调、绿色、开放、共享的发展理念，实现"两个一百年"奋斗目标，必须深化人才发展体制机制改革，加快建设人才强国，最大限度激发人才创新创造创业活力，把各方面优秀人才集聚到党和国家事业中来。

《意见》提出，通过深化改革，到2020年，在人才发展体制机制的重要领域和关键环节上取得突破性进展，人才管理体制更加科学高效，人才评价、流动、激励机制更加完善，全社会识才爱才敬才用才氛围更加浓厚，形成与社会主义市场经济体制相适应、人人皆可成才、人人尽展其才的政策法律体系和社会环境。

《意见》还就推进人才管理体制改革、改进人才培养支持机制、创新人才评价机制、健全人才顺畅流动机制、强化人才创新创业激励机制、构建具有国际竞争力的引才用才机制、建立人才优先发展保障机制、加强对人才工作的领导等做了阐述。

# 98版城市出租汽车管理办法终于废止

**据新华社北京3月21日电** （记者 王立彬）在大部制交通运输正式建立8年之后，在《出租汽车经营服务管理规定》施行1年零3个月后，98版《城市出租汽车管理办法》宣告废止。

21日，住建部官网发布消息称，《住房城乡建设部 公安部关于废止〈城市出租汽车管理办法〉的决定》已经住房城乡建设部常务会议、公安部部长办公会议审议通过，3月16日予以发布，废止《城市出租汽车管理办法》的决定自发布之日起施行。

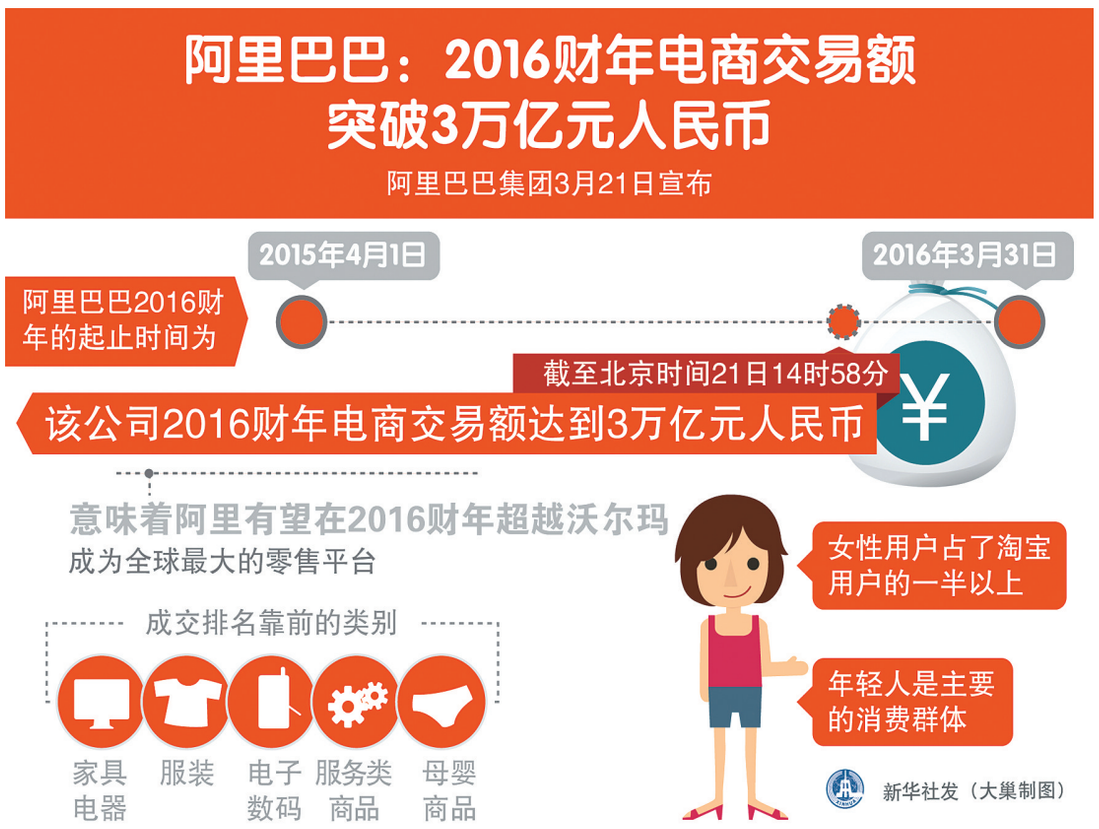


# 日本向美国归还331千克核材料钚

**据新华社东京3月21日电** （记者 华义）一艘英国籍专用运输船21日抵达日本茨城县东海村港口，装载331千克核材料钚后定于当日驶往美国。这是美日达成归还核材料协议后日本首次向美国归还核材料。

据日本共同社等媒体21日报道，保存在日本原子能研究开发机构的可用于制造核武器的高浓度钚共有331千克，相当于制造四五十枚核弹所需的量。上世纪70年代，英美法三国以科研为目的向日本提供了这些高浓度钚。

从2010年起，美方反复催促日方归还，但日本一直以"对快中子临界装置研究不可或缺"为由消极应对。2014年在荷兰举行的第三届核安全峰会上，美国和日本最终就归还这些核材料达成协议。此次归还331千克高浓度钚是美日双方首次履行该协议。

不过，通过从核电站核废料中进行提取等方式，日本依然囤积有约48吨低浓度钚，超出日本民用核能的合理用量范围，受到国际社会极大关注。美国卡内基国际和平基金会研究院高级研究员詹姆斯·阿克顿本月初在东京批评说，日本囤积钚可能加剧亚洲地区紧张与核恐怖风险。

## 注销公告

枣庄骄阳教育咨询有限公司(统一社会信用代码:91370403MA3BXNY959)因公司股东改变经营方式，不在继续经营，决定解散注销。本公司债权人自公告发布之日起，应于45日内向枣庄骄阳教育咨询有限公司清算组申报债权，逾期不报的，视同自动放弃债权。

**清算组地址：山东省枣庄市薛城区光明路西燕山小区4楼3单元301室**

**联系人：孟皓**

**联系电话：0632- 8099608 15063260619**

**枣庄骄阳教育咨询有限公司**

## 声 明

车主岳德平，车牌号：鲁DDN653两轮摩托车损坏报废，并拆解作废铁处理，该车行驶证，登记证书，车牌丢失，声明作废。该车今后不会再上道路上行驶，也不会有经济纠纷和其他违法行为，车主岳德平承担该车辆注销的一切法律责任。

**台儿庄交警大队车辆管理所**

## 声 明

车主孙中齐，车牌号：鲁DAD922二轮摩托车损坏报废，并拆解作废铁处理，该车行驶证，登记证书，车牌丢失，声明作废。该车今后不会再上道路上行驶，也不会有经济纠纷和其他违法行为，车主孙中齐承担该车辆注销的一切法律责任。

**市中交警大队车辆管理所**

## 声 明

车主王甲强，车牌号：鲁DW2959普通正三轮摩托车损坏报废，并拆解作废铁处理，该车行驶证，登记证书，车牌丢失，声明作废。该车今后不会再上道路上行驶，也不会有经济纠纷和其他违法行为，车主王甲强承担该车辆注销的一切法律责任。

**市中交警大队车辆管理所**

## 声 明

车主王甲强，车牌号：鲁DV7190正三轮载货摩托车损坏报废，并拆解作废铁处理，该车行驶证，登记证书，车牌丢失，声明作废。该车今后不会再上道路上行驶，也不会有经济纠纷和其他违法行为，车主王甲强承担该车辆注销的一切法律责任。

**声明人：王甲强**

**峄城区公安分局交通警察大队车辆管理所**

## 声 明

车主李朋，车牌号：鲁DR0089普通二轮摩托车损坏报废，并拆解作废铁处理，该车行驶证，登记证书，车牌丢失，声明作废。该车今后不会再上道路上行驶，也不会有经济纠纷和其他违法行为，车主李朋承担该车辆注销的一切法律责任。

**声明人：李朋**

**峄城区公安分局交通警察大队车辆管理所**

## 声 明

车主张运动，车牌号：鲁DR2766正三轮载货摩托车损坏报废，并拆解作废铁处理，该车行驶证，登记证书，车牌丢失，声明作废。该车今后不会再上道路上行驶，也不会有经济纠纷和其他违法行为，车主张运动承担该车辆注销的一切法律责任。

**声明人：张运动**

**峄城区公安分局交通警察大队车辆管理所**

## 声 明

车主庞道户，车牌鲁D8Y629二轮摩托车已损坏报废，并拆解作废铁处理，该车行驶证、登记证、车牌丢失，声明作废，庞道户承担该车辆注销的一切法律责任。

**薛城交警大队车辆管理所**

## 声 明

车主田传虎，车牌鲁D8B462二轮摩托车已损坏报废，并拆解作废铁处理，该车行驶证、登记证、车牌丢失，声明作废，田传虎承担该车辆注销的一切法律责任。

**薛城交警大队车辆管理所**

## 声 明

车主田传虎，车牌鲁D5R759二轮摩托车已损坏报废，并拆解作废铁处理，该车行驶证、登记证、车牌丢失，声明作废，田传虎承担该车辆注销的一切法律责任。

**薛城交警大队车辆管理所**

## 声 明

车主李士亭，车牌鲁D5Q916二轮摩托车已损坏报废，并拆解作废铁处理，该车行驶证、登记证、车牌丢失，声明作废，李士亭承担该车辆注销的一切法律责任。

**薛城交警大队车辆管理所**

## 声 明

车主刘建兴，车牌鲁DN6113二轮摩托车已损坏报废，并拆解作废铁处理，该车行驶证、登记证、车牌丢失，声明作废，刘建兴承担该车辆注销的一切法律责任。

**薛城交警大队车辆管理所**

## 声 明

车主王明明，车牌鲁D8Y436二轮摩托车已损坏报废，并拆解作废铁处理，该车行驶证、登记证、车牌丢失，声明作废，王明明承担该车辆注销的一切法律责任。

**薛城交警大队车辆管理所**

## 声 明

车主，王忠良，号牌号码，鲁DV1838普通二轮摩托车，该车行驶证、号牌 、登记证书丢失，声明作废，车主保证这辆车今后绝不会出现上道路行驶问题，也不会发生违法行为、经济纠纷等及其他任何问题，否则，愿承担全部责任。

**声明人：王忠良**

**峄城区公安分局交通警察大队车辆管理所**

## 声 明

普通二轮摩托车鲁DL2826车辆损坏报废，已拆解作废铁处理。该车登记证书、行驶证和号牌均已丢失。该车今后不会再上道路行驶，也不会有经济纠纷和其他违法行为。机动车所有人刘俊自愿承担车辆注销的一切法律责任。

**滕州市公安局交警大队车辆管理所**

## 遗失声明

▲娄耀《出生医学证明》丢失，号码为：J371152727，声明作废。

▲随瑾泽《出生医学证明》丢失，号码为：J371421270，声明作废。

▲枣庄市金地源酒业有限公司在枣庄市台儿庄区涧头农村信用合作社薛庄分社的基本账户 开户许可证丢失，核准号：J4540000693901，声明作废。

▲孙启瑞《出生医学证明》丢失，编号：M370269049，声明作废。

▲李强滕房权证第2013007218号丢失，声明作废。

▲市中区小食后快餐店营业执照正副本丢失，注册号：370402600704769，声明作废。

▲枣庄市美联电子科技有限公司营业执照副本丢失，注册号：370402200010968，声明作废。

▲山东亿源石化有限公司营业执照正副本丢失，注册号统一社会信用代码：91370481724815600J，声明作废。

▲枣庄恒宇运输有限公司车牌鲁DY298(挂)的道路运输证丢失，号码为：鲁交运管枣字370402302997，声明作废。

▲王保安身份证丢失，号码为：370402195608140513，声明作废。

▲赵传华，王秀斌坐落于市中区解放路立新北里50号楼东2单元1层中户的房产证和共有权证丢失，所有权证号：枣房权证枣字第00289473号，共有权证号：00289474，声明作废。

▲李磊不慎将购买由枣庄矿业集团广安房地产开发有限公司开发的燕山国际广泰花苑第1号楼2单元1303室号的商品房买卖合同壹份丢失，合同编号：YS0001304，房屋代码：123088，声明作废。

▲褚庆英不慎将枣庄市房屋建设综合开发公司签订的关于坐落于红星三区8排30号的拆迁房屋补偿协议丢失，声明作废。

▲枣庄市中袁平内科诊所营业执照副本丢失，注册号：370402600656849，声明作废。

▲陈勇医疗保险证丢失，号码为：001002015000001095，声明作废。

▲张欣喜《出生医学证明》丢失，号码为：O370516266，声明作废。

▲李宗法焊工证丢失，号码为：370481197109205612，声明作废。

▲陈乐乐《出生医学证明》丢失，号码为：P370126190，声明作废。

▲陈震身份证丢失，号码为：370406199010145030，声明作废。

▲谢峰身份证于2016年3月16日丢失，号码为：370406198102064532，声明作废。

▲张春梅市政工程专业二级建造师印章丢失，印章号：鲁204101101782，声明作废。

▲枣庄盛德酒水有限公司在银行的预留印鉴公章、财务章、法人章丢失，声明作废。

▲枣庄盛德酒水有限公司在银行的基本账户开户许可证丢失，核准号：J4540001728801，声明作废。

▲周艳艳于2016年3月20日将签发日期为2011年8月16日的身份证丢失，号码为：370402199302187763，声明作废。

▲吴学兰医疗保险证丢失，号码为：370402193405190052X，声明作废。

▲枣庄市市中区凯盛床上用品专卖店营业执照副本丢失，注册号：370402600498623，声明作废。